

*„Nikdo není zbytečný na tomto světě,  
kdo ulehčuje břemeno jiných.“  
Ch.Dickens*

# Výroční zpráva za rok 2022



**sídlo: Tyršova 142/29, 682 01 Vyškov-předměstí  
provozovna: Lípová 364/2, 682 01 Vyškov  
zapsaná ve spolkovém rejstříku  
vedeného Městským soudem v Praze  
oddíl L, vložka 50126**

**mobil: 724 993 367  
web: [paprsek-vyskov.cz](http://paprsek-vyskov.cz)  
e-mail: [paprsek.vy@seznam.cz](mailto:paprsek.vy@seznam.cz)**

**IČ: 49408577  
DIČ: CZ49408577**



## Obsah:



■ <b>obsah</b>	<b>2</b>
■ <b>úvodní slovo předsedkyně organizace</b>	<b>3</b>
■ <b>členové výboru a kontrolní komise</b>	<b>4</b>
■ <b>informace o klubu PAPRSEK</b>	<b>5</b>
■ <b>základní informace a struktura organizace</b>	<b>6</b>
■ <b>činnost Asociace PAPRSEK</b>	<b>7-10</b>
■ <b>předběžný rozpočet a skutečnost</b>	<b>11</b>
■ <b>hospodaření Asociace PAPRSEK (výkaz zisku a ztrát)</b>	<b>12</b>
■ <b>PODĚKOVÁNÍ</b>	<b>13-15</b>



## Úvodní slovo



**Organizace** – první setkání zakládajících členů klubu byla zaznamenána k datu **2. července 1992**. V tuto dobu byla organizace občanským, vždy otevřeným, nezávislým, nepolitickým dobrovolným sdružením, kterým je dodnes.

Na základě registračního listu a stanov, má spolek právní subjektivitu, přestože „matku“ (*zřizovatele*) má v Praze.

Od poloviny roku 2015, v rámci nového občanského zákoníku, se ze sdružení stal zapsaný spolek/ve vztahu s „matkou“ – spolek pobočný.

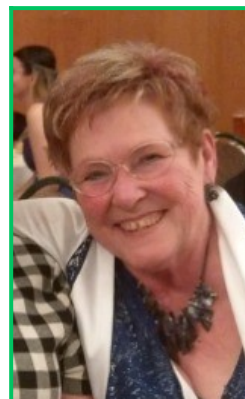

### Poslání/cíle ...

**Všeobecné** – hájit zájmy osob se zdravotním postižením a jejich rodin, pomáhat se zapojením do běžného života a snažit se minimalizovat dopad krátkodobého či trvalého handicapu pro další život. Napomáhat ke změně v kvalitě života dané osoby, k integraci zdravotně postižených dětí a mládeže mezi zdravé vrstevníky, ovlivňovat porozumění a vzájemné vztahy veřejnosti ke zdravotně postiženým osobám. Podporovat nezávislý způsob života, šířit informace, spolupracovat s organizacemi a sdruženími/spolky zabývající se potřebami zdravotně postižených. Vyvíjet aktivity tak, aby klient/uživatel mohl smysluplně využívat svůj volný čas, aby mohl žít ve svém přirozeném domácím prostředí, měl k dispozici všechny možné informace, ke zlepšování úrovně sociálních služeb a byl dobře informován v oblasti sociálního zabezpečení. Nedílnou součástí je zabránit sociálnímu vyloučení a umožnit realizovat takové aktivity, které jsou ve společnosti běžné. Zároveň pak ulehčit pečujícím osobám.

**Klub** nabízí volno-časové aktivity pro děti a mládež, pomáhá rodinám hájit jejich práva a zájmy od prvopočátku založení.

V roce **2006** byly služby rozšířeny o **půjčovnu rehabilitačních a kompenzačních pomůcek**.

Od roku **2007**, po nabytí platnosti nového zákona č.108/2006 Sb., o sociálních službách, jsme začali poskytovat **odborné sociální poradenství včetně poradenství internetového**.

V roce **2008** jsme se začali věnovat zkvalitňování informací o poskytovatelích sociálních služeb v regionu i mimo něj, tak vznikla služba – **Informační centrum poskytovatelů sociálních služeb**.

Od ledna **2014** naše organizace začala nabízet zdravotně znevýhodněným osobám, včetně seniorů, **osobní asistenci** a to po celém okrese Vyškov, částečně i mimo něj v dojezdu 20 km od sídla organizace.

### Informace o změnách...

V roce **2018** přestala být služba **Odborného sociálního poradenství** státem finančně podporována (*registrace poskytovatele sociálních služeb na JMK byla zrušena až od ledna 2019*), základní poradenství poskytujeme nadále.

Od ledna **2020** byly naše služby rozšířeny o projekt **Podpora pečujících osob a seniorů**, pod něhož přešla i nabídka služeb poradny a informačního centra.

## Členové výboru klubu PAPERSEK

složení členů výboru k 31. 12. 2022



**Jaroslava Bednářová**  
předsedkyně výboru



**Miroslava Bečvářová**  
místopředsedkyně výboru



**Jiří Bednář**  
člen výboru



**Marie Brunclíková**  
členka výboru



**Hana Bělohlávková**  
členka výboru



**Milena Hrdinková**  
členka výboru



**Kamila Kočí**  
členka výboru



**Jitřenka Kudličková**  
členka výboru

## Členové kontrolní komise klubu PAPERSEK

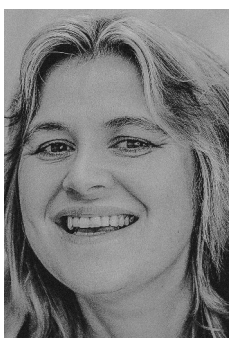

**Jana Vajbarová**  
předsedkyně  
kontrolní komise



**Blanka Kaňová**  
členka kontrolní komise



**Hana Dvořáková**  
členka kontrolní komise





## Informace o Klubu PAPERSEK

(Asociace PAPERSEK – používaná zkratka)



Asociace rodičů a přátel zdravotně postižených dětí v ČR, z. s. je otevřeným, nezávislým, nepolitickým dobrovolným spolkem s celorepublikovou působností zastřešujícím všechny své pobočné spolky, který vznikl za účelem zajišťování, naplňování, realizace a ochrany práv, zájmů a potřeb dětí a mládeže se zdravotním postižením (bez ohledu na jeho druh a stupeň) a jejich rodin.

### **Klubová činnost...**

Od roku **1992** nabízíme volnočasové aktivity pro děti a mládež (zájmovou, kulturní, sportovní, zábavnou, ale také různé benefiční akce).

Pomáháme rodinám hájit jejich práva a zájmy od prvopočátku založení.

Zároveň pořádáme vícedenní prázdninové pobyty. Klubová činnost (včetně vícedenních prázdninových pobytů) je nabízena do 31.12.2022.



### **Činnost PROVOZOVNY – sociálních služeb...**

V roce **2006** byla nabídnuta první neregistrovaná sociální služba – **Půjčovna rehabilitačních a kompenzačních pomůcek** s jejich drobným prodejem..., byla první vlaštvou, která se začala věnovat většímu okruhu zdravotně postižených osob nejen pro okres Vyškov. Dodnes pomáhá všem klientům, kteří o službu požádají (z celé ČR).

V roce **2014** byly naše služby rozšířeny o registrovanou sociální službu – **Osobní asistence**. Ta je poskytována po celém okrese Vyškov, max. 20km od sídla organizace (obce v okrese Prostějov a Blansko). Služba je poskytována dodnes a je o ni velký zájem, který ne zcela můžeme kapacitně zabezpečit.



Od ledna **2020** byly naše služby rozšířeny o projekt **Podpora pečujících osob a seniorů**, pod něhož přešla i nabídka služeb poradny a informačního centra.

Je to komplexní soubor služeb, která nyní nabízí poradenství, jak komunikovat s úřady, jak se zorientovat v systému sociálních dávek, jak manipulovat s pomůckou, ale také jak manipulovat či polohovat nemocného člověka apod.

V roce 2022 slavila Asociace PAPERSEK **30. výročí založení organizace**. Pozvánka na slavnostní odhalení PAPERSEKOVÉ sochy dne 4. června 2022 byla jednou z akcí, která byla realizována hlavně z důvodu „zviditelnění“ a propagaci našich sociálních služeb a organizace vůbec.

O prázdninách se na sochu přijeli podívat i zástupci z pražského ústředí...



## Základní informace o organizaci



<b>Název organizace:</b>	Asociace rodičů a přátel zdravotně postižených dětí v ČR, z.s. Klub PAPERSEK		
<b>Organizační forma:</b>	zapsaný spolek, zapsaný u Městského soudu v Praze pod spisovou značkou L 50126		
<b>IČO:</b>	49408577	<b>DIČ:</b>	CZ49408577
<b>Adresa organizace:</b>	Tyršova 142/29, 682 01 Vyškov	<b>mobil:</b>	724 993 367
<b>Adresa provozovny:</b>	Lípová 364/2, 682 01 Vyškov	<b>mobil:</b>	739 598 764
<b>E-mail organizace:</b>	paprsek.vy@seznam.cz		
<b>E-mail provozovny:</b>	pujcovna.vy@seznam.cz		
<b>www organizace:</b>	paprsek-vyskov.cz		
<b>Číslo účtu klubu:</b>	153290010/0300 u peněžního ústavu ČSOB a.s.		
<b>Číslo účtu provozovny:</b>	515057493/0600 u peněžního ústavu MONETA Money Bank		
<b>Číslo spořicího účtu:</b>	253906871/0600 u peněžního ústavu MONETA Money Bank		
<b>Číslo sbírkového účtu:</b>	236050995/0600 u peněžního ústavu MONETA Money Bank		



## Organizační struktura spolku:

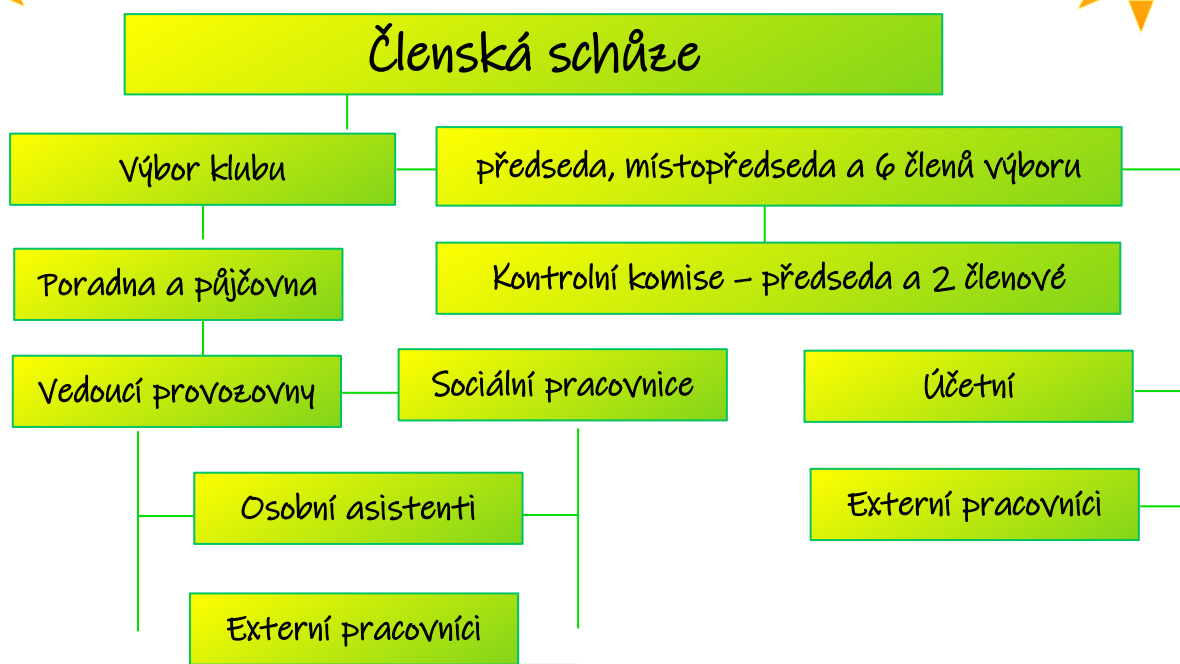

### Počet zaměstnanců/dobrovolníků:

1 vedoucí-sociální pracovník	2 sociální pracovníce
6 pracovníků v sociálních službách	5 pracovníků v sociálních službách na DPP
1 účetní	

8+3 členi výboru a kontrolní komise      30 dobrovolníků (asistenti na vícedenních pobytech)





# Činnosti Asociace PAPRSEK



## **Neregistrované sociální služby:**

- klubová činnost (*volnočasové aktivity*)
- půjčovna rehabilitačních a kompenzačních pomůcek
- podpora pečujících osob a seniorů

## **Registrované sociální služby:**

- osobní asistence

## ***Klub PAPRSEK nabízí – volnočasové aktivity:***

akce s propagačním programem organizace, výstavy  
benefiční programy – filmové představení, společenský ples  
jednodenní akce pro děti a mládež za účasti dospělých, přátel a kamarádů  
rehabilitační a ozdravné vícedenní pobyty v ČR bez doprovodu  
vzdělávací akce – školení, kurzy apod.

## **Uskutečněné akce v roce 2022**

Červencový týdenní ozdravný rehabilitační pobyt v rekreačním areálu REVIKA u Vizovic a srpnový týdenní ozdravný rehabilitační pobyt v rekreačním středisku VYHLÍDKA Českovice u Blanska.



**Statistika akcí klubu:**  
červencový pobyt 68 osob  
srpnový pobyt 50 osob  
ostatní akce 401 osob  
celkem: 519 osob

## **Další akce:**

- ◆ odhalení PAPRSKOVÉ sochy
- ◆ koncert pro Vyškov (MIRAI)
- ◆ podzimní Vánoční diskotéka s PAPRSKEM
- ◆ 30. výročí založení organizace
- ◆ návštěva nočního DINOPARKU
- ◆ výstava v Turistickém Informačním Centru „PAPRSEK pod LUPOU“
- ◆ „Mrštná rybka“ v aquaparku Vyškov
- ◆ benefiční filmové představení „Anděl Páně 2“





## **Půjčovna rehabilitačních a kompenzačních pomůcek PAPERSEK nabízí:**

- zapůjčuje rehabilitační a kompenzační pomůcky všem klientům, kteří o ni požádají (po celé ČR), zasílají se přepravní službou, pokud si je klient neodveze sám
- objemnější rehabilitačních pomůcky rozvážíme

Statistika kontaktů s klienty v půjčovně: 1 482





## **Podpora pro pečující nabízí** (neformální pomoc pečujícím):

- názorná ukázka správného polohování, přesazování a manipulace s nemocným
- výběr vhodné kosmetiky (péče o kůži, dekubity, intimní hygiena, inkontinenční pomůcky)
- pomoc s výběrem vhodných rehabilitačních a kompenzačních pomůcek a názorné předvedení, jak je používat
- pomáháme vyhledávat pomůcky na webových stránkách, předáváme informace, jak pomůcku získat na předpis od lékaře
- pomůcky u nás mohou shlédnout i vyzkoušet si v naší půjčovně pomůcek
- předáváme informace, jak zažádat o pomůcku na Úřadu práce, přispívá-li na ni, a to prostřednictvím Příspěvku na zvláštní pomůcku
- poskytujeme poradenství v oblasti systému sociálních dávek, sociálních služeb (příspěvek na péči, příspěvek na mobilitu, průkaz pro osoby se zdravotním postižením, příspěvek na úpravu bytu, ...)
- pomáháme při komunikaci se samotnými blízkými osobami, s lékaři a zdravotními pojišťovnami (kvůli předepsání vhodné rehabilitační nebo kompenzační pomůcky)
- pomáháme při komunikaci s poskytovateli sociálních služeb (nastavení a zkombinování péče s terénními sociálními službami)
- pomáháme při komunikaci s orgány státní správy a samosprávy (vyřízení potřebných sociálních dávek)
- radíme také v oblasti bezbariérových úprav (úprava koupelny, rozšíření dveří, odstranění prahů, ...)
- pomáháme s přípravou podkladů pro úřady (kopírování dokumentace, vyplňování tiskopisů)
- sepisujeme odvolání, námítky, správní žaloby
- doprovázíme klienty na úřady

**Při poskytování našich služeb pro nás není důležitý čas. Většinou s klientem trávíme i několik hodin, dokud nezíská vše potřebné pro zajištění péče o svého blízkého.**

**V tomto je velký rozdíl oproti jiným terénním sociálním službám, kdy si klient za péči musí platit, proto si hlídá čas nebo provedené úkony. Naše služby jsou poskytovány ZDARMA, zpoplatněn je pouze pronájem pomůcek.**

Pomůcky zajišťují větší komfort a pohodlí jak samotnému člověku, tak i osobám, které o svého blízkého pečují. Máme k zapůjčení více než 300 kusů pomůcek

(invalidní vozíky, polohovací lůžka, antidekubitní matrace, elektrické zvedáky, chodítka, schodolezy, pomůcky do koupelny a na WC, madla, hrazdy)

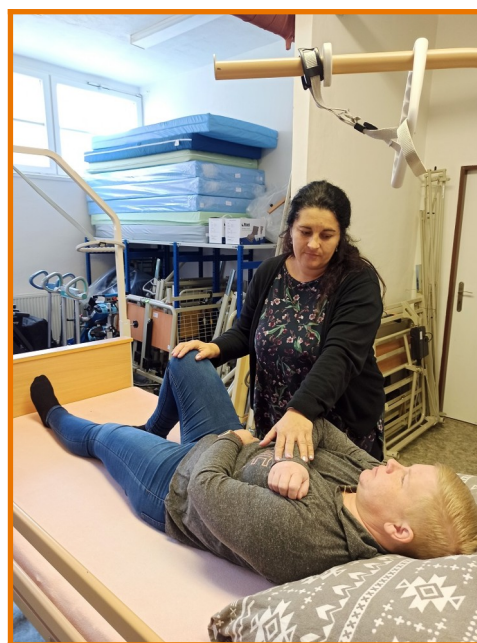

**Statistika počtu klientů v projektu  
Podpora pečujících osob a seniorů: 411**

## Osobní asistence nabízí:

Pomoc osobám se zdravotním postižením (včetně seniorů) se zkvalitněním života při setrvání v jejich přirozeném prostředí domova.

Služba je poskytována nepřetržitě 24 hodin denně včetně víkendů a svátků.

Je určena pro osoby žijící v okrese Vyškově a v obcích okresu Blansko a Prostějov vzdálených do 20 km od Vyškova.

Statistika počtu klientů Osobní asistence:

42 klientů

## Služební vozidla k zajištění osobní asistence



## Sociální služby jsou určeny pro:

- osoby se zdravotním/tělesným a kombinovaným postižením – do této skupiny patří i osoby po úrazech a nehodách
- rodiny se zdravotně postiženými dětmi a mládeží
- seniři
- osoby blízké, rodinní příslušníci a přátelé výše uvedených osob
- věková hranice od 1 roku po 80+





## Předběžný rozpočet a skutečnost



Jednotlivá střediska	Předběžný rozpočet	Skutečné výnosy	Skutečné náklady
Klub	725 500,00	691 082,83	715 428,61
Podpora pečujícím	1 105 770,00	1 169 977,26	1 192 417,75
Osobní asistence	4 477 680,00	5 427 623,33	5 268 432,38
<b>Celkem:</b>	<b>6 308 950,00</b>	<b>7 288 683,42</b>	<b>7 176 278,74</b>

*Celkové hospodaření za rok 2022*

*112 404,68*

### *Předběžný rozpočet, výnosy, náklady – rok 2022 v grafech*

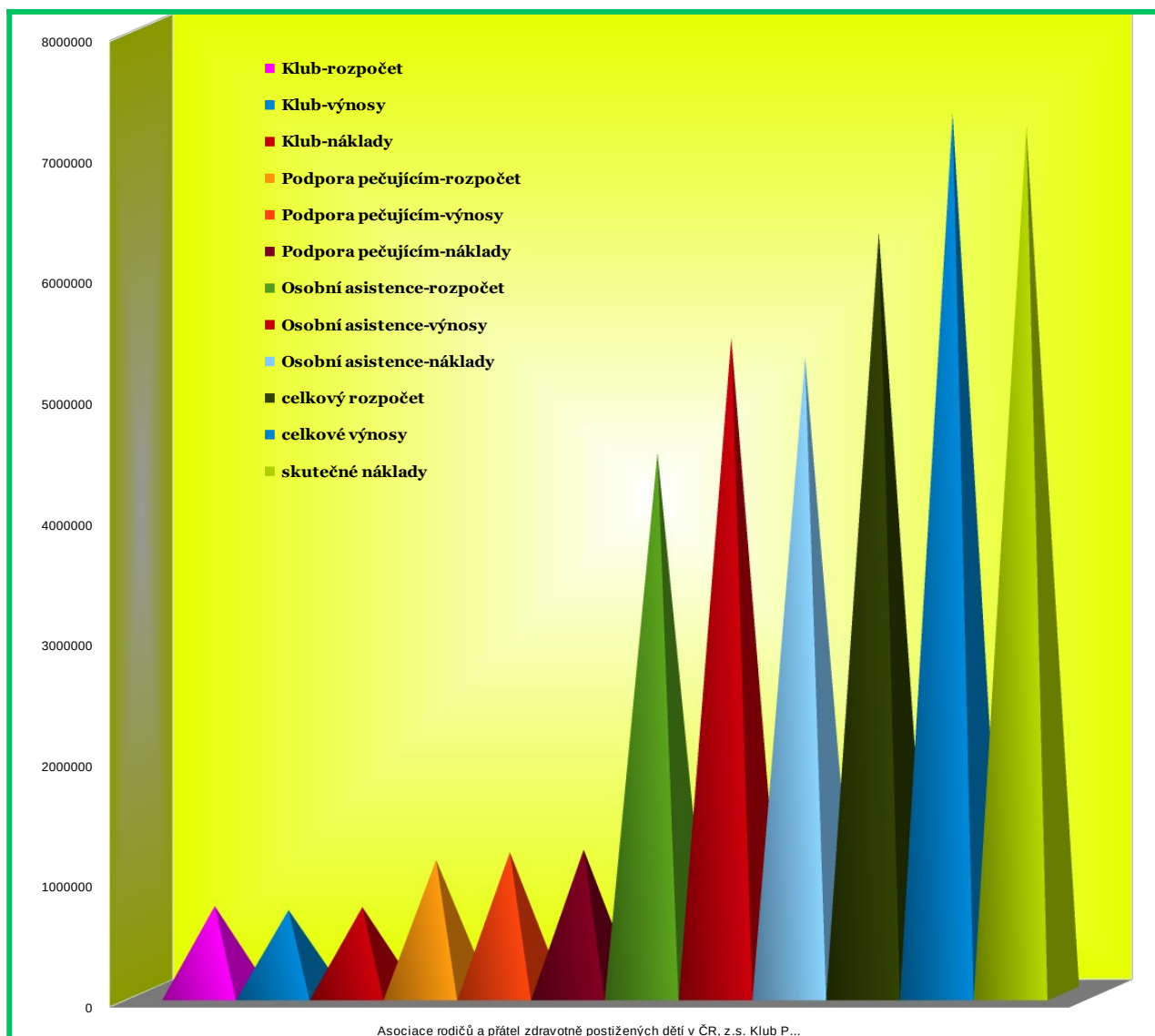





# Hospodaření Asociace PAPRSEK



Výkaz zisku a ztráty  
podle Přílohy č. 2  
vyhlášky č. 504/2002 Sb.

## VÝKAZ ZISKU A ZTRÁTY ve zkráceném rozsahu

ke dni **31.12.2022**  
(v celých tisících Kč)

Název, sídlo a právní forma účetní  
jednotky  
Asociace rodičů a přátel zdravc  
Tyršova 142/29  
Vyškov 1  
682 01

Účetní jednotka doručí:  
1 x příslušnému finančnímu orgánu

IČO
49408577

Označení	TEXT	Číslo řádku	Činnosti		
			Hlavní	Hospodářská	Celkem
			5	6	7
A. I.	Spotřebované nákupy a nakupované služby	2	1 535		1 535
A. III.	Osobní náklady	4	5 413		5 413
A. VI.	Odpisy, prodaný majetek, tvorba a použití rezerv a opravných položek	7	289		289
A. VII.	Poskytnuté příspěvky	8	5		5
A. VIII.	Daň z příjmů	9	4		4
	<b>Náklady celkem</b> Součet A.I. až A.VIII.	10	7 246		7 246
B. I.	Provozní dotace	12	4 698		4 698
B. II.	Přijaté příspěvky	13	757		757
B. III.	Tržby za vlastní výkony a za zboží	14	1 568		1 568
B. IV.	Ostatní výnosy	15	335		335
	<b>Výnosy celkem</b> Součet B.I. až B.V.	17	7 358		7 358
C.	<b>Výsledek hospodaření před zdaněním</b> ř. 17 - (ř. 10 - ř.9)	18	116		116
D.	<b>Výsledek hospodaření po zdanění</b> ř. 18 - ř. 9	19	112		112

Sestaveno dne: 01.03.2023	Podpisový záznam statutárního orgánu účetní jednotky nebo podpisový vzor fyzické osoby, která je účetní jednotkou	
	Jaroslava Bednářová	Digitálně podepsal Jaroslava Bednářová Datum: 2023.03.21 18:46:12 +01'00'
Právní forma účetní jednotky	Předmět podnikání	Pozn.:

# Finanční podpora Klubu i Poradny a půjčovny PAPERSEK

## **dary a dotace od měst, městysů a obcí**

**obec/městys/město:** Blažovice, Bohaté Málkovice, Bohdalice-Pavlovice, Brankovice, Brod nad Dyjí, Bučovice, Dražovice, Drnovice, Heršpice, Hostěrádky-Rešov, Hoštice-Heroltice, Ivanovice na Hané, Krásensko, Křižanovice u Bučovic, Křižanovice u Vyškova, Luleč, Medlovice, Moravské Málkovice, Nemojany, Nesovice, Němčany, Nížkovice, Olšany, Orlovice, Podivice, Račice-Pístovice, Rašovice, Slavkov u Brna, Studnice, Švábenice, Topolany, Tučapy, Vážany nad Litavou, Velešovice, Vyškov, Zelená Hora

## **dary od právnických osob, nadací a nadačních fondů ...**

**státní správa/samospráva:** Jihomoravský kraj, Ministerstvo práce a sociálních věcí

**nadace:** Nadace Dětský mozek, nadace Charty 77 – Konto Bariéry, MONETA Money Bank, a.s., nadace TESCO, Tři brány, VDV – nadace Olgy Havlové

## **dary od právnických osob pravidelné věcné dary, služby, slevy ...**

CM ENGINEERING spol. s r.o.

## **dary od fyzických osob...**

**fyzické osoby:** Bělohávková H., Franc V., Ochotná A.

**právnické osoby:** Hanácká osiva, Hasičská pojišťovna, SYNETT s.r.o.

# Srdečné poděkování ...

*... všem dárcům, sponzorům, partnerům a přátelům,  
kteří i v roce 2022 finančními i věcnými dary přispěli  
k zajištění aktivit klubu PAPERSEK*

**Poděkování patří subjektům,  
kteří mají ve svých prostorách umístěny naše sbírkové pokladničky ...**

- Poradna a půjčovna PAPERSEK
- Turistické informační centrum Vyškov

**... a všem jmenovitě neuvedeným dobrovolníkům  
rodičům zdravotně postižených dětí, oddílovým vedoucím, praktikantům...  
přátelům klubu, zaměstnancům a členům výboru Asociace PAPERSEK**

# Poděkování dárcům, přátelům PAPRSKU!!!

Všem partnerům, dárcům, sponzorům a příznivcům  
klubu PAPRSEK

z celého srdce a s láskou mnohokrát děkujeme nejen za spolupráci,  
ale i nezištnou pomoc v roce 2022.

Také děkujeme za stálou přízeň a dobré vzájemné vztahy a věříme,  
že zůstaneme přáteli i v roce příštím ...

## Nadace, které nás v letošním roce finančně podpořily...



## Donátoři, kteří nám poskytli dotaci i v roce 2022...



MINISTERSTVO PRÁCE  
A SOCIÁLNÍCH VĚCÍ

Ministerstvo práce  
a sociálních věcí



Jihomoravský kraj



město Vyškov

## Sponzoři, kteří nás každoročně podporují...



Výroční zpráva klubu

paprsek  2022



# Poděkování za finanční podporu, díky které jsme mohli uspořádat vícedenní prázdninové pobyty.

AC Pytela Radim  
DOGA IZOL s.r.o.  
Českomoravský cement, a.s.  
EDMA s.r.o.  
FEROBET s.r.o.  
CHRISTOF, spol. s r.o.  
obec Luleč, RESPONO  
STAVBY PITÁK s.r.o.



Bečvářová Miroslava, Bednářová Jaroslava  
Jeřábek Petr, Kočí Kamila  
Kudličková Jitřenka, manželé Maršákovi  
MUDr. Bělohávková Hana  
MUDr. Jelečková Bohdana  
MUDr. Neubauerová Blanka, MUDr. Palová Jana  
MUDr. Palátová Jana, MDDr. Pospíšilová Vendula  
MUDr. Zapletalová Eva  
Střelec Karel, Vavrouchová Eva  
Zitterbart Karel



*Vážení přátelé,  
za všech 70 klientů  
kteří se zúčastnili  
vícedenních  
pobytů, Vám  
z celého srdce  
mnohokrát  
**DĚKUJEME.***

